LE MAGAZINE D'INFORMATIONS DE VOTRE COMMUNE

Uhlwiller Niederaltdorf

DÉCEMBRE 2023 - N°31

La commune

Les projets et travaux

Les associations

L'état civil

Sommaire

Éditorial	1
Budget	2
Nos Élus	3
Intercommunalité	5
L'école	6
Les travaux	8
Vivre ensemble	10
Rétrospective en images	12
Vie de la commune	14
Les associations	16
L'état civil 2023	24
Calendrier 2024	au dos

MAIRIE DE LA COMMUNE DE UHLWILLER/NIEDERALTDORF

118 Rue de l'Église, 67350 Uhlwiller
03 88 07 72 40
mairie@uhlwiller.fr
https://uhlwiller.fr

Heures d'ouverture
Lundi 9h-11h30 et 14h-16h
Mardi 9h-11h30 et 14h-20h
Jeudi 9h-11h30 et 14h-16h

Responsable de la publication :
Thomas KLEFFER

Commission communication :
Thomas KLEFFER, Thierry ADRIAN,
Éric LIENARD, Célia DAULL,
Tatiana PAILLE, Catherine WOLFF

Crédits photographiques :
Commune et associations, École,
Un grand merci
à nos photographes et associations

Conception et création graphique :
Atelier du SEL - Berstheim

Impression :
Imprimé en France (67)
sur du papier fabriqué
dans le respect de l'environnement
(PEFC) par Atelier du SEL
400 exemplaires

Dépôt légal : Décembre 2023

Communiqué

Consultation citoyenne

À l'occasion de la nouvelle tranche du lotissement « Les Vignes », la commune associe l'ensemble des concitoyennes et concitoyens à définir les noms des futures impasses. (Feuille jointe au bulletin municipal)

L'éditorial du Maire

Madame, Monsieur,
Chers concitoyens

Nous arriverons d'ici quelques jours au terme d'une année 2023 peu rassurante au niveau de l'actualité tant internationale que nationale. En effet, la guerre sévit encore en Ukraine et un nouveau conflit a vu le jour début octobre opposant Israël au Hamas. Sur notre sol nous sommes toujours confrontés à la crise énergétique et nous ne pouvons que constater une montée gravissime des violences qui tendent à nous diviser et mettent à mal les valeurs de notre République en laissant s'installer une crainte grandissante pour notre avenir et celui de nos enfants. Et pourtant, malgré tous ces faits négatifs qu'il nous faut combattre sans relâche, nous devons rester positif en l'avenir en puisant notre force dans toutes les bonnes choses et tous les moments agréables qui ont marqué notre quotidien tout au long de cette année. Ces moments de plaisir nous donnent la motivation d'avancer et de construire notre futur. Ce nouveau bulletin communal a été édité dans ce sens et je remercie l'ensemble des acteurs qui ont contribué à sa création.

Vous trouverez ainsi en page centrale le projet phare de cette année qui est l'aménagement de notre nouvelle tranche du lotissement. Celle-ci est composée de 31 lots destinés à des maisons individuelles et un lot pour un petit collectif. Après les premières réservations de terrains que nous avons démarrées courant septembre, nous sommes heureux de vous annoncer l'ouverture à la vente de l'ensemble des terrains qui permettra de pérenniser l'école dans notre village et de soutenir nos associations par la venue future de nouveaux membres.

À la rentrée scolaire de septembre, nos enfants ont pu découvrir la salle de classe des grandes sections maternelles et du CP entièrement rénovée. Nous avons également pris l'initiative de procéder au changement des luminaires en remplaçant les anciens néons par des nouveaux de technologie LED. Ce nouveau système apportant une luminosité proche de la lumière du jour additionné à une mise en peinture plus claire et douce permet aux enfants d'apprendre dans des conditions idéales.

La préservation de notre nature est également au cœur de nos préoccupations. C'est ainsi que depuis début novembre nous avons fait l'acquisition d'un véhicule utilitaire électrique permettant à la fois d'améliorer les conditions de travail de notre employé communal et également de préserver notre tracteur pour les tâches qui lui sont propres. Ce nouveau fonctionnement permet de réduire l'impact des émissions polluantes de nos équipements communaux sur notre environnement et de réduire nos coûts énergétiques.

Cette année, nous avons également œuvré pour le bien et la sécurité de la population. C'est ainsi que le 5 juin nous avons réalisé, en lien avec la Préfecture du Bas-Rhin, un exercice de risques majeurs en simulant un risque chimique sur notre commune. Le 1er juillet nous avons organisé, avec les Sapeurs-Pompiers de l'Unité Territoriale du Val de Moder, une journée de gestes 1er secours qui a rencontré un grand succès. Au niveau du canton de Haguenau, nous avons également participé, avec l'aide de la Collectivité européenne d'Alsace (CeA) à l'élaboration d'un questionnaire à destination de nos séniors. Vous trouverez dans ce bulletin une synthèse des résultats de l'enquête ainsi que les prochaines étapes de ce beau projet.

Le Conseil Municipal des Jeunes (CMJ) a, de son coté, participé à l'installation des décorations aux entrées de notre village et démarré la mise en place des Hôtels à Insectes. Ce projet sera terminé avec la nouvelle équipe qui a été élue le 18 novembre. Je tiens à remercier l'équipe sortante pour le travail réalisé avec sérieux et dans la bonne humeur. Je félicite également le nouveau Conseil pour leur élection et leur souhaite un mandat riche en projets.

Au niveau de la Communauté d'Agglomération de Haguenau, les projets et travaux sont également nombreux. Pour n'en citer que deux, nous continuons à élaborer le nouveau Plan Local d'Urbanisme Intercommunal qui verra le jour au courant de l'année 2025. Au niveau du tri des déchets, des nouveautés interviendrons également au 1er semestre 2024 par la mise en place d'abri bacs permettant de recueillir les Biodéchets et l'achat de composteurs à prix très réduit pour les particuliers.

Tous ces travaux n'auraient pas pu être initiés ou réalisés sans l'implication et la motivation de l'ensemble de l'équipe municipale. De longues heures de travail tant au niveau des réunions que des réalisations concrètes sur le terrain ont été nécessaires pour permettre à notre village d'avancer et de rester beau et accueillant. Je remercie ainsi du fond du cœur mes adjoints, vice-présidents de commission, l'ensemble des conseillers municipaux ainsi que le personnel communal pour leur engagement tout au long de l'année.

Je suis également fier d'avoir pu participer à deux temps forts de notre commune. En effet, le 11 juin nous avons fêté le 50e anniversaire de l'Union Sportive de Uhlwiller et le 19 novembre les 90 ans de la Société de Tir. Grâce au dévouement successif de l'ensemble des Présidents, comités et bénévoles, ces deux associations ont su s'adapter et grandir au travers des années. Il règne au sein de ces deux entités un esprit de fraternité et de camaraderie qui permet de faire de belles choses tout en favorisant l'épanouissement de nos jeunes. Je tiens à remercier chaleureusement l'ensemble des acteurs, présents et passés, pour ces belles réussites.

Un grand Merci également à tous les bénévoles de nos associations qui font rayonner notre village bien au-delà de notre ban communal et le rendent dynamique par le biais des différentes manifestations. Je tiens également à remercier du fond du cœur toutes les personnes qui aident et protègent la population tout au long de l'année tant dans le domaine médical que celui du secours à personne et de la sécurité. J'ai une pensée particulière en cette fin d'année pour les infirmières libérales de notre village qui ont intégré leurs nouveaux locaux situés au rez-de-chaussée de l'ancien Presbytère.

Mes pensées sincères vont également vers toutes les personnes seules, les malades ainsi que les familles qui ont perdu un être cher. Que l'esprit de Noël vous apporte un peu de réconfort.

Je vous souhaite à toutes et tous un joyeux Noël et une très bonne année 2024. Que cette nouvelle année vous apporte la santé et toute l'énergie nécessaire pour avancer positivement dans ce monde en perpétuel changement.

Votre Maire, Thomas KLEFFER

Le point sur les finances

Lors de la séance du 28 mars 2023, le Conseil Municipal a approuvé à l'unanimité le Compte Administratif 2022 suivant :
- Section de fonctionnement avec 281 120,79 € en dépenses et 412 293,54 € en recettes
- Section d'investissement avec 228 404,08 € en dépenses et 362 669,45 € en recettes

Le Conseil Municipal a également décidé à l'unanimité de ne pas augmenter les taux des taxes foncières bâties et non bâties.
Dans un souci de transparence, vous trouverez ci-dessous un aperçu des dépenses et recettes du 1er janvier au 30 novembre 2023 :

Dépenses d'investissement du 01 janvier au 30 novembre 2023

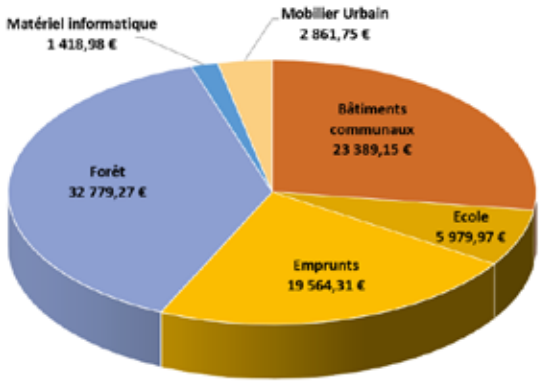

Total dépenses d'investissement : 85 993,43 €

Recettes d'investissement du 01 janvier au 30 novembre 2023

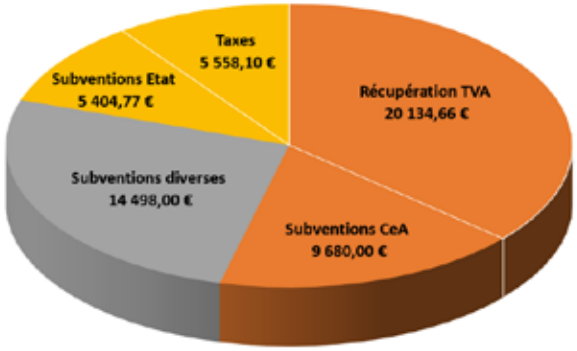

Total recettes d'investissement : 55 275,53 €

Dépenses de fonctionnement du 01 janvier au 30 novembre 2023

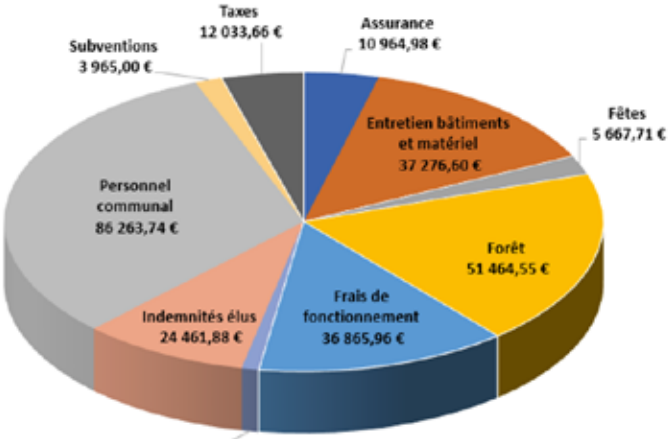

Total dépenses de fonctionnement : 271 501,45 €

Recettes de fonctionnement du 01 janvier au 30 novembre 2023

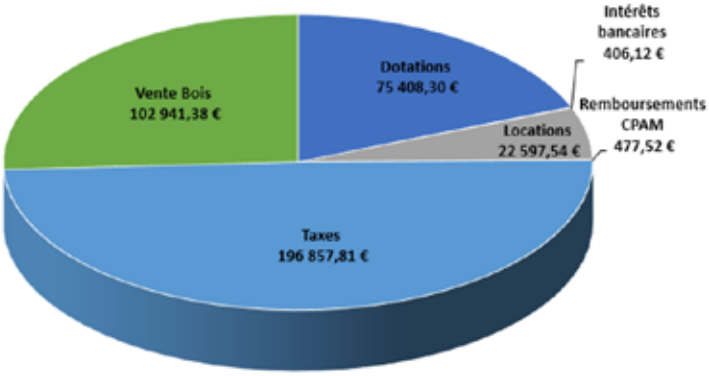

Total recettes de fonctionnement : 398 688,67 €

Nos Élus

Vincent THIÉBAUT
Député - 9e circonscription du Bas-Rhin
Permanence
1 place de Neubourg - 67500 Haguenau
03 90 59 38 05
vincent.thiebaut@assemblee-nationale.fr
www.vincentthiebaut.fr

Collaborateurs en circonscription :
Emmanuel MORATO - mmanuel.morato@clb-an.fr
+33(0) 673 35 71 67
Philippe SPITZ - philippe.spitz@clb-an.fr
+33(0) 676 33 60 92

Le mot du député

Chères concitoyennes, chers concitoyens,

Un monde en mutation

Dans un monde en constante évolution, marqué par des conflits et des incertitudes, d'énormes défis se dressent devant nous. Les conflits armés, les crises climatiques, les défis énergétiques et bien d'autres menaces planent sur notre avenir.

Il est temps de mettre fin à l'isolement et d'adopter une approche d'entraide à l'échelle nationale et internationale. Les citoyens engagés doivent défendre les valeurs fondamentales de Liberté, d'Égalité et de Fraternité. En unissant nos forces, nous pouvons construire un avenir meilleur pour tous, garantissant un monde plus stable, pacifique et prospère pour les générations futures.

Écoute et partage

Au cours de l'année, j'ai eu le privilège de vous rencontrer lors de mes permanences dans les 42 communes de notre circonscription. Vos préoccupations, idées et suggestions ont guidé notre travail pour améliorer nos lois et mieux répondre à vos besoins.

Fêtes et espoir

À l'approche des fêtes de fin d'année, je vous invite à profiter de moments chaleureux en famille et entre amis, lors des célébrations de Noël et de la Saint Sylvestre. Ces moments festifs sont l'occasion de se retrouver, de partager des moments précieux et de cultiver la joie et la sérénité.

A scheni Wihnàchte un a güeti Rutsch ins Nejes Johr

Vincent Thiébaut, Député de la Circonscription

Plan Local d'Urbanisme Intercommunal

Le PLUi de la Communauté d'Agglomération de Haguenau est un document d'urbanisme qui fixera les règles générales d'utilisation du sol sur tout le territoire de l'agglomération.
Ce document va permettre d'exprimer une ambition pour le développement du territoire dans les 10 à 15 prochaines années, en veillant à un juste équilibre entre développement urbain et préservation du cadre de vie. En effet, la conservation de notre patrimoine bâti et paysager, de nos espaces agricoles, mais également la sauvegarde de nos ressources naturelles telles que l'eau et le sol sont des enjeux importants sur notre territoire.

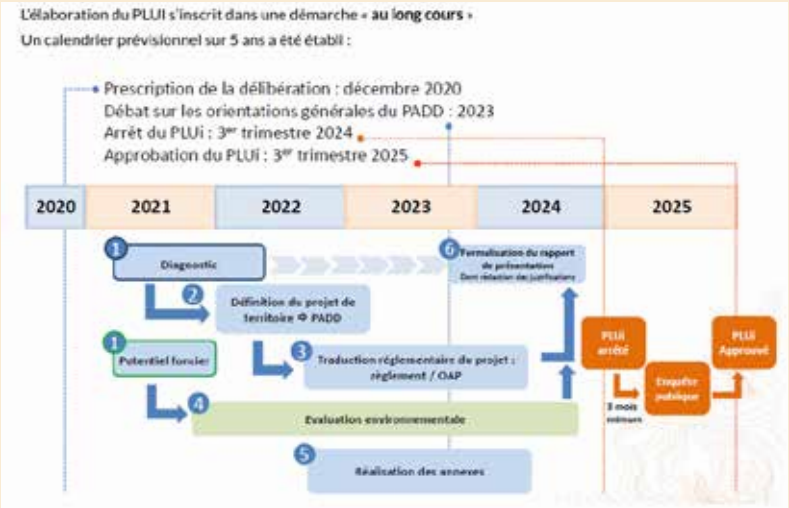

Les documents d'urbanisme doivent respecter des règles qui leur sont imposées par les lois, règlements et orientations d'autres documents dits de rang supérieur.
De ce fait, le PLU intercommunal de la CAH devra notamment être compatible avec :
• Le Schéma de Cohérence Territoriale de l'Alsace du Nord (SCOTAN)
• Lui-même compatible avec le schéma régional d'aménagement, de développement durable et d'égalité des territoires (SRADDET), qui s'applique à l'échelle régionale.
Le PLUI de la CAH devra également être compatible avec le Programme Local de l'Habitat Intercommunal (PLHi) et le Plan de Déplacements Intercommunal (PDI).
Le PLUI devra également prendre en compte le Plan Climat-Air-Energie Territorial.

Retrouvez toutes les informations sur le PLUI de la CAH sur le site :
https://plui.agglo-haguenau.fr/le-plui-de-la-cah/

La Collectivité européenne d'Alsace
en action près de chez vous

Forte de ses 80 conseillers d'Alsace et 6500 agents, la Collectivité européenne d'Alsace vous accompagne dans toutes les étapes de votre vie. La Collectivité prend soin des plus fragiles, accompagne les jeunes vers une vie d'adulte autonome, investit pour une culture accessible à tous, entretient et modernise un réseau routier de 6 400 km de routes, s'engage dans la transition énergétique et les mobilités durables.
Avec un service public alsacien plus simple, plus efficace, plus proche de chacun, plus utile à tous, la Collectivité propose une présence humaine sur tout le territoire grâce à ses 376 sites déployés dans toute l'Alsace.
La Collectivité européenne d'Alsace soutient vos initiatives et projets culturels, sportifs, solidaires et s'engage pour renforcer la vie associative locale et développer un territoire dynamique.

Vos conseillers d'Alsace, Isabelle Dollinger et André Erbs se tiennent à votre disposition pour échanger sur vos idées et attentes pour le territoire Nord Alsace et travailler de concert, afin d'améliorer votre qualité de vie.

Meilleurs vœux à tous, pour la nouvelle année
Mer wensche ihne alles guete fir's neje Johr

Les communes du canton de Haguenau s'engagent pour le Bien Vieillir sur leur territoire

Elles ont missionné un bureau d'étude pour réaliser un diagnostic de territoire, enrichi par une enquête auprès des habitants de plus de 65 ans.
La démarche a permis d'identifier pour chaque commune son évolution démographique, le profil des seniors, leurs attentes, leurs besoins actuels et à venir. Mise en perspective avec l'écosystème du territoire, la démarche permettra de réfléchir, de construire et de formaliser les priorités et les moyens de ce projet de territoire pour les seniors.
La Collectivité européenne d'Alsace accompagne cette démarche et a financé 50 % du coût de l'étude dans le cadre de son Fonds d'Innovation Territoriale.

Dans votre commune de Uhlwiller, la Collectivité européenne d'Alsace a :

- versé, au titre de l'aide au dynamisme des clubs sportifs, 1 010 € à la société de Tir St Hubert
- soutenu la plantation d'arbres au titre de son dispositif "Forêts d'avenir d'Alsace" pour 9 680 €
- participé avec une aide de 2 211 € à l'installation d'un auvent à l'arrêt de bus
- contribué au fonctionnement de l'école de musique de La Muse à hauteur de 16 584 €.

A l'échelle du canton de Haguenau, 106 dossiers ont été soutenus en 2023 par la CeA et l'ANAH, concernant l'adaptation et l'amélioration de l'habitat privé pour un montant total d'aide de 1,5M€. Un de ces dossiers a été réalisé dans votre commune.

CONTACT
Délégation Territoriale Nord Alsace
3 rue des sœurs 67500 Haguenau • 03 68 33 80 49
www.alsace.eu

Contactez vos élus

Communauté d'Agglomération de Haguenau

Sur le terrain, à l'écoute

En 2023, avec les maires et le bureau, nous avons organisé deux tournées des chantiers et des aménagements financés par la CAH. Ces visites étaient articulées autour de la gestion des déchets, des zones d'activités économiques et de la jeunesse.
Nous sommes, en effet, particulièrement attentifs aux besoins des acteurs du territoire. C'est la raison pour laquelle l'Agglomération travaille sur des domaines du quotidien comme l'économie, l'emploi, les déplacements, le logement, l'aménagement du cadre de vie…

Pionniers dans le domaine de la démocratie participative, nous avons réuni l'ensemble des élus des 36 communes de la CAH en « Assemblée des conseillers municipaux ».
Ce fut l'occasion de solliciter leurs positionnements sur différents projets à mener, en 2024, comme le déploiement de la collecte des biodéchets.

Dans le même esprit, nous avons lancé la plateforme « Mes Services » qui facilite les interactions entre les habitants et l'administration de la CAH.

C'est grâce au partage, à la proximité et à l'intelligence collective que nous parvenons à préserver notre cadre de vie si agréable.

Je vous souhaite de passer de très belles fêtes de fin d'année.

Claude STURNI, Président de la CAH

Les temps forts de l'année 2023

De nouveaux services pour les familles

Augmenter les places de périscolaire

Plus de 1600 places ont été ouvertes depuis la création de la CAH en 2017, dont une centaine de plus, à nouveau, lors de la rentrée de septembre.
Les investissements se poursuivent (Schirrhein-Schirrhoffen, Mommenheim) pour répondre aux besoins des familles sur l'ensemble du territoire.

Le +
Un Forum de l'accueil familial a été organisé à Bischwiller pour les assistants maternels et les parents recherchant un mode de garde.

Préserver la qualité de l'eau

La CAH poursuit son engagement ! Parmi les investissements récents : le forage d'un puits à Oberhoffen-sur-Moder ou encore la modernisation du méthaniseur de la station d'épuration de Haguenau.

Le +
Des travaux ont permis de restaurer et de valoriser le cours d'eau du Rothbaechel dans sa traversée de Bischwiller.

Simplifier vos démarches administratives

La plateforme de démarches en ligne « Mes Services », accessible depuis le site web de la CAH, s'étoffe pour vous permettre d'effectuer de nombreuses démarches, de façon simple et sécurisée.

Le +
Des conseillers numériques aident les citoyens à être autonomes, et la CAH maintient toujours l'accueil de proximité dans ses services.

Toujours plus de nouvelles solutions pour se déplacer

Investir autour des gares

À Brumath, le parking Abfluss de 230 places a été ouvert cet automne. Et à Mommenheim, une soixantaine de places de stationnement ont également été créées.

Le +
Bientôt 600 autres places gratuites avec le futur parking silo en gare de Haguenau.

Oser le covoiturage !

La CAH, avec 5 autres intercommunalités d'Alsace du Nord, a lancé l'application Klaxit, une plateforme qui vous permet de réduire le coût de vos déplacements. Inscrivez-vous, des avantages vous sont réservés !

Le +
De nouvelles aires de covoiturage, comme à Haguenau avec le parking Louise-Amélie Leblois doté d'ombrières photovoltaïques.

Aménager des pistes cyclables

7 millions d'euros sont engagés pour l'aménagement de pistes cyclables aux 4 coins du territoire, pour des déplacements confortables et sûrs.

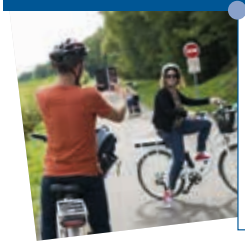

Le +
La fête du vélo 2023 a permis de découvrir la piste cyclable qui relie Bischwiller à Haguenau, le long de la Moder.

Le climat change, nous aussi !

Trier plus simplement

La CAH a accompagné tout au long de l'année les foyers dans le changement des consignes de tri des déchets.

Le +
La déchèterie de Niedermodern bientôt métamorphosée, sera plus accessible et sécurisée.

Réduire l'imperméabilisation des sols

Pour favoriser l'infiltration des eaux de pluie, la CAH a engagé des opérations de désimperméabilisation des parkings, des cours d'écoles et périscolaires…
Des travaux qui permettent aussi de restaurer la biodiversité du sol.

Le +
Un animateur de la CAH vous conseille dans votre projet de déraccordement des gouttières.
03 88 73 71 71 / eau@agglo-haguenau.fr

Déployer un plan de sobriété énergétique

Les élus ont décidé des mesures d'économies dans les bâtiments communautaires. De plus, toutes les communes ont mis en place une extinction totale ou partielle de l'éclairage public.

Le +
Le remplacement accéléré des luminaires par des leds complète le dispositif d'extinction de l'éclairage.

Retrouvez toutes les informations de la Communauté d'Agglomération de Haguenau sur :
www.agglo-haguenau.fr, Facebook et le M'Hag

Rentrée scolaire 2023-2024

Après deux mois de vacances, ce lundi 04 septembre à 08h00, la cour de notre école se remplissait à nouveau avec les cris de joie et quelques pleurs pour cette nouvelle rentrée scolaire.

Cette année, notre RPI (Regroupement Pédagogique Intercommunal) compte 78 élèves répartis dans les différentes sections comme suit :
• 38 élèves sont scolarisés à Uhlwiller
Classe de Mme DAUCE : 10 élèves en Grande Section, 10 en CP soit 20 au total
Classe de Mme KIENTZ : 5 élèves en CE1 et 13 en CE2 soit 18 au total
• 40 élèves sont scolarisés à Huttendorf
Classe de Mme PEREZ : 6 élèves en Petite Section, 8 en Moyenne section soit 14 au total
Classe de M. BRAHIM : 11 élèves en CM1 et 15 en CM2 soit 26 au total.

Durant ces congés, la commune a effectué des travaux dans la classe de Mme DAUCE.
La société CK peinture décors de Niederaltdorf a repeint le plafond et les murs accroissant ainsi la luminosité dans la salle.
Les luminaires ont été remplacés par des nouveaux, à technologie LED, permettant ainsi des économies d'énergie.

Le Périscolaire d'Uhlwiller-Huttendorf : Une nouvelle rentrée

Nous accueillons à ce jour 39 enfants : 14 enfants de moins de 6 ans (PS/MS/GS) et 25 enfants de plus de 6 ans (CP/CE1/CE2/CM1/CM2). La structure a désormais une capacité d'accueil de 50 enfants répartis comme suit : 20 maternelles et 30 primaires à partir de cette année 2023/2024.
Ils sont accueillis et encadrés par une nouvelle équipe d'animation composée de Tatiana PAILLE, directrice, mais aussi de Sophie ZERMANN, Aurélie TIHON et Marie-Jeanne KNAPPE.
Cette année, nous nous baladerons « Au fil des saisons ». Nous découvrirons les richesses que la nature nous offre en évoluant avec le temps ... Les feuilles mortes, les branches tombées, les fleurs... nous permettront de faire des activités variées et adaptées aux différentes tranches d'âge afin de permettre à l'enfant d'aiguiser le sens de l'observation, de s'éveiller, de devenir autonome et de s'épanouir.
En parallèle de celles-ci, une semaine du goût, une fin d'après-midi spéciale « HALLOWEEN » (avec déguisements, mini boum et bonbons bien sûr) ont été organisées dans la joie et la bonne humeur. Nous avons également accueilli les parents pour un temps festif à cette occasion pour un moment de partage et de convivialité mais aussi un moment avec leur enfant lors d'un atelier commun. D'autres projets auront lieu lors des fêtes traditionnelles ou des évènements tels que le carnaval, la fête des mères, la fête des pères.... Comme l'année précédente, notre accueil propose un temps de restauration en deux services : le 1er à 11h30 et le 2nd à 12h30. À ce jour, 35 enfants sont accueillis sur le temps méridien et entre 12 et 14 enfants après la classe.
L'accueil ponctuel est possible, en fonction de la disponibilité des places, en réservant auprès du périscolaire 7 jours auparavant. Pour plus d'informations, vous pouvez contacter la structure par téléphone au 03.88.73.82.62 ou par email à l'adresse suivante : periscolaire.uhlwiller@alef.asso.fr.

La Directrice Tatiana PAILLE

Réseau TILT : le nouveau réseau des bibliothèques

Le réseau TILT est constitué de 9 bibliothèques et médiathèques réparties sur l'agglomération de Haguenau : Bischwiller, Brumath, Donnenheim, Haguenau, Mommenheim, Schirrhein-Schirrhoffen, Schweighouse et Val de Moder.

Une carte unique de 12€ pour les adultes, de 8€ pour le tarif réduit et gratuite de 0 à 25 ans inclus, vous permet de fréquenter indifféremment l'une ou l'autre bibliothèque en fonction de vos déplacements sur le territoire que ce soit pour le prêt ou le retour de vos documents.
215 000 documents sont disponibles aussi bien des livres, des films, des jeux vidéo et documents. Les collections étant différentes selon les lieux, vous pouvez avoir accès à d'autres types de documents que ceux présents dans votre bibliothèque habituelle.
Un service de navette vous permet de vous faire parvenir n'importe quel document présent dans le réseau TILT.
Il existe également des ateliers, conférences, lectures, formations, spectacles, concerts pour tous les âges. Toutes les animations sont accessibles gratuitement et sans obligation d'abonnement.
Les inscriptions peuvent être réalisées par mail, téléphone auprès d'une bibliothécaire ou directement en ligne depuis l'agenda du site de TILT.
https://biblio-tilt.agglo-haguenau.fr

Conseil Municipal des Jeunes : Engagé pour la commune !

À l'heure où nous mettons sous presse le bulletin municipal, les élections du futur Conseil Municipal des Jeunes (CMJ) se sont tenues le 18 novembre 2023 pour la mandature 2023-2026.

Encadrés par la commission Éducation, Jeunesse et Affaires scolaires et surtout grâce aux idées et à l'engagement de nos 15 jeunes dévoués à notre commune, de nombreux projets ont été réalisés :
- Présentation par la présidente du CMJ au conseil municipal des orientations et choix du CMJ,
- Un abri devant l'école primaire pour les enfants du RPI,
- Installation de lumières solaires LED dans les abribus rue Principale et à Niederaltdorf,
- Participation aux cérémonies du 8 mai,
- Participation à l'inauguration de la rénovation de l'église,
- Participation au nettoyage de printemps,
- Participation au service pour la bourse de l'APE afin de récolter de l'argent pour les Ukrainiens,
- Réalisation de décorations aux entrées de notre commune,
- Réalisation d'une collecte de jouets pour les enfants défavorisés,
- Réalisation d'hôtels à insectes,

Avec un début de mandature entaché par la crise COVID, retardant l'installation du CMJ, ce ne sont pas moins de 7 projets sur les 25 proposés qui ont pu voir le jour.

Encore merci à celles et ceux qui ont quitté le CMJ et bonne mandature à nos jeunes nouveaux élus.

UHLWILLER
se met au vert

Durant l'année 2023, la commune a entrepris divers travaux et achats afin de réduire les coûts énergétiques. Dans un premier temps, la commune a installé des éclairages LED autour de l'église.

En effet, grâce à la technologie LED, la consommation totale des 9 projecteurs mis en place est inférieure à la consommation d'un seul vieux projecteur. Nous avons également profité des travaux pour installer un lampadaire afin de mettre aux normes l'accessibilité de l'église de UHLWILLER et modifier l'éclairage de l'église de NIEDERALTDORF. Comme par le passé, l'illumination démarre avec l'éclairage public et s'éteint à 23h00.

Ce projet, mené conjointement avec l'ES (Électricité de Strasbourg), a pu bénéficier de subventions de l'association des Maires du Bas-Rhin et a été installé et réglé par l'entreprise PAUTLER de Mertzwiller. Les travaux de génie civil ont été menés par l'entreprise TDR SIMON de Niederaltdorf.

Dans un second temps, un éclairage LED a été installé dans les salles de classe durant les vacances d'été en remplacement des tubes néons bien plus énergivores. De l'avis des usagers, cette nouvelle installation améliore la luminosité et le confort visuel.

Pour finir, la commune s'est dotée d'une camionnette électrique, floquée aux armoiries de la commune. Elle est destinée aux trajets entre la Mairie et les lieux d'interventions de notre employé communal ainsi que les services de la CAH. Ce véhicule, beaucoup plus propre et silencieux, sera surtout plus économique au niveau de la consommation de carburant et permettra de préserver notre tracteur pour les tâches qui lui sont propres. La commune remercie le garage Bertrand pour les démarches effectuées. La commune s'engage pour la nature !

Radars pédagogiques

Du 22 juin au 6 juillet 2023, le service sécurité de la Communauté d'Agglomération de Haguenau a installé deux radars pédagogiques sur notre ban communal : un était situé à Niederaltdorf, l'autre rue Principale à Uhlwiller.

Vous trouverez ci-dessous l'exploitation des données enregistrées.

Pour Niederaltdorf

Nombre de véhicules sur la période de contrôle dans le sens Déchetterie – Uhlwiller : 17 077 soit 135 véhicules/heure maximum

Vitesse moyenne : 43,70 km/h

Vitesse maximum enregistrée : 89 km/h

Pour Niederaltdorf		
Sens déchetterie vers Uhlwiller		Sens Uhlwiller vers Déchetterie
Vitesse	Nb de véhicules	Nb de véhicules
< = 30 km/h	6,36% (1 086)	8,00% (1 366)
31 à 40 km/h	24,06% (4 109)	32,54% (5 555)
41 à 50 km/h	51,61% (8 812)	49,47% (8 445)
51 à 60 km/h	15,60% (2 664)	8,96% (1 529)
61 à 70 km/h	2,11% (361)	0,86% (146)
71 à 80 km/h et +	0,26% (45)	0,17% (30)

82,03% des véhicules ont une vitesse réglementaire inférieure ou égale à 50 km/h.

Nombre de véhicules sur la période de contrôle dans le sens Uhlwiller - Déchetterie : 17 071 soit 95 véhicules/heure maximum

Vitesse moyenne : 41,56 km/h

Vitesse maximum enregistrée : 84 km/h

90,01% des véhicules ont une vitesse réglementaire inférieure ou égale à 50 km/h.

Pour Uhlwiller

Nombre de véhicules sur la période de contrôle dans le sens Ohlungen – Dauendorf : 8 649 soit 80 véhicules/heure maximum

Vitesse moyenne : 35,68 km/h

Vitesse maximum enregistrée : 90 km/h

Pour Uhlwiller		
Sens Ohlungen vers Dauendorf		Sens Dauendorf vers Ohlungen
Vitesse	Nb de véhicules	Nb de véhicules
< = 30 km/h	25% (2 162)	29,39% (2 507)
31 à 40 km/h	48,57% (4 201)	45,48% (3 880)
41 à 50 km/h	22,85% (1 976)	21,55% (1 839)
51 à 60 km/h	2,95% (255)	3,11% (265)
61 à 70 km/h	0,47% (41)	0,40% (34)
71 à 80 km/h et +	0,16% (14)	0,07% (6)

96,42% des véhicules ont une vitesse réglementaire inférieure ou égale à 50 km/h.

Nombre de véhicules sur la période de contrôle dans le sens Dauendorf – Ohlungen : 8 531 soit 78 véhicules/heure maximum

Vitesse moyenne : 35 km/h

Vitesse maximum enregistrée : 75 km/h

96,42% des véhicules ont une vitesse réglementation inférieure ou égale à 50 km/h.

Depuis l'interdiction de stationnement des véhicules rue principale, la vitesse moyenne a baissé et est passée sous les 40 km/h depuis les précédents relevés.

Au regard des résultats constatés, la commune a projeté d'acheter un radar pédagogique qui pourra être déplacé sur le ban communal.

Après exploitation des résultats, les forces de l'ordre pourront effectuer des contrôles de vitesse dans les périodes accidentogènes.

Pourquoi s'intéresser au Bien Vieillir dans nos communes ?

Face à l'enjeu du vieillissement et au nombre de personnes âgées habitant le bassin de vie, des communes du canton de Haguenau* souhaitent construire un projet de territoire pour les seniors.
La Collectivité européenne d'Alsace accompagne cette démarche par le financement d'une étude démographique, d'une enquête auprès des seniors de chaque commune et de l'élaboration d'un plan d'action. Au titre de son Fonds d'innovation territorial, la CeA subventionne cette démarche à hauteur de 9450 € soit 50 % des missions du bureau d'étude.

Nos territoires sont globalement vieillissants

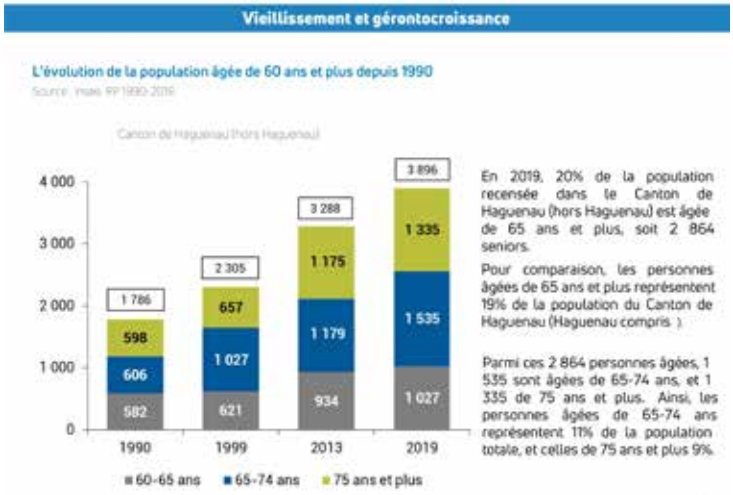

**** Communes de Batzendorf, Berstheim, Dauendorf, Hochstett, Huttendorf, Morschwiller, Niederschaeffolsheim, Ohlungen, Schweighouse-sur-Moder, Uhlwiller, Wahlenheim, Wintershouse et Wittersheim.***

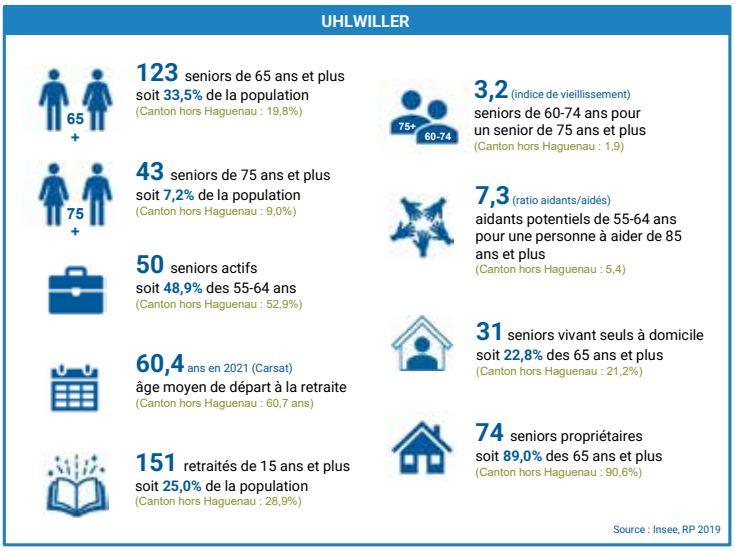

Les seniors se sont largement exprimés lors de l'enquête.
À Uhlwiller 70 % des ménages-séniors ont répondu à l'enquête distribuée durant l'été 2023 et nous les remercions pour leur contribution.

« *Globalement une majorité de seniors souhaiterait pouvoir vivre le plus longtemps possible à son domicile. Parfois des travaux s'imposent.*
L'évolution technologique et numérique effraie. Prendre rdv chez un médecin, faire ses démarches administratives, sont pour beaucoup un premier pas vers la dépendance aux enfants ou à un proche.
Les enfants ne vivent plus systématiquement à domicile.
Globalement nos aînés aiment jardiner, bricoler et avoir du contact. Ils apprécient d'avoir encore des commerces de proximité.
Prendre les transports en commun n'est pas naturel, même si le RITMO est utilisé par quelques uns.
Certains apprécient de vivre seuls, d'autres aimeraient plus de contacts, et aussi avec les jeunes générations... »
Ces réponses sur des thématiques diverses, tels le logement, les loisirs, la vie quotidienne, le lien social, la santé, orienteront les réflexions des élus.

Une démarche autour de 2 axes

Les réflexions des élus se poursuivent, d'une part autour de l'habitat adapté aux seniors, d'autre part autour d'un plan d'actions concrètes pour favoriser le bien vieillir dans chaque commune et ensemble sur le canton de Haguenau.

L'INSEE a besoin de vous !

En 2024 aura lieu le recensement de la population.
Ce recensement est utile pour les données démographiques et sociales des habitants (âge, profession exercée, conditions de logement, déplacements quotidiens, ...).
Il apporte des informations sur les logements, permet de mieux mesurer les évolutions démographiques et les mutations de la société facilitant la mise en œuvre des politiques prospectives.
Ce recensement est effectué sous la responsabilité et le contrôle de l'état. L'agent recenseur, recruté par la mairie et ayant suivi une formation au préalable se présentera chez vous, muni de sa carte officielle à partir du 18 janvier au 17 février 2024.
L'agent recenseur vous remettra la notice sur laquelle figurent vos identifiants pour effectuer cette démarche en ligne.
Le recensement de la population est GRATUIT. Ne répondez pas aux sites frauduleux qui vous réclament de l'argent.
Si vous ne pouvez pas répondre par internet, l'agent recenseur vous remettra les questionnaires papier à remplir et passera les récupérer par la suite.
La mairie vous remercie d'avance de l'accueil favorable que vous porterez à cette personne.

Déploiement d'une plateforme de covoiturage en Alsace du Nord

Dans le Nord Alsace, la voiture n'est pas toujours remplaçable par d'autres modes de transport. C'est pourquoi le covoiturage constitue un levier efficace pour réduire les coûts des déplacements et leur impact environnemental.
Afin de faciliter l'accès à des solutions d'écomobilité, le PETR (Pôle d'Equilibre Territorial et rural) de l'Alsace du Nord et ses 6 intercommunalités membres lancent un programme de développement du covoiturage avec l'application Klaxit, associée depuis peu à BlaBlaCarDaily et plus grand réseau en France...

Comment ça fonctionne ?

• Les passagers et les conducteurs téléchargent l'application Klaxit. Ils indiquent leurs adresses de domicile et de destination, ainsi que leur planning pour la semaine.
• L'application met en contact les membres qui empruntent le même itinéraire aux mêmes horaires. Les points de rendez-vous sont proposés automatiquement, avec le minimum de détour pour le conducteur.
• Le conducteur partage ses frais de déplacement avec ses passagers via l'application, de 2€ à 3€ par trajet et par passager selon la distance parcourue :

Osez économiser : covoiturez !

Essence, entretien, amortissement... La voiture coûte au minimum 0,40 € par kilomètre parcouru.
En plus du partage des frais de déplacement, les usagers de l'application vont bénéficier de nombreux avantages en Alsace du Nord :

Une question ? Ecrivez à support@klaxit.com
Retrouvez toutes les aires de covoiturage sur le site Fluo Grand Est :
https://www.fluo.eu/fr/covoiturage-autopartage/162/NearBy

Téléchargez l'app' Klaxit

* pour tous trajets en covoiturage réalisés sur l'application Klaxit et ayant pour origine ou destination l'une des 105 communes des Communautés de communes de la Basse-Zorn, de Sauer-Pechelbronn, du Pays de Niederbronn-les-Bains, du Pays de Wissembourg, de l'Outre-forêt et de la Communauté d'agglomération de Haguenau.
** bonus de l'Etat versé par l'application Klaxit pour tout nouveau conducteur qui s'inscrit sur une plateforme de covoiturage, 25€ à la réalisation de son 1er trajet et 75€ à son 10e trajet effectué dans un délai de 3 mois.

Rétrospective en images

La fête des Aînés

Concert de cuivres de la Concordia et des voix de la Muse

Le 8 mai

Activités estivales au périscolaire

Notre machine à pain

Le fleurissement

Remise d'un cadeau aux futurs collégiens

...et pendant ce temps au lotissement «Les vignes»

Premiers coups de pelles mai 2023

Début juin, le terrassement des voiries est terminé

Le lotissement se dessine

Début juin, pose de l'assainissement et mise en place de l'eau courante

Mi-octobre, débute la pose des réseaux secs Electricité, réseaux, éclairage public

Les tranchées du réseau sec

Début octobre, pose des boutisses, la voirie prend forme

Plus de 2600 cagettes prennent place, pouvant stocker 500 m3 équivalent à une pluie centennale

Début octobre, les travaux du bassin de rétention et d'infiltration commencent

Mi-novembre : Dernières finitions avant la pose de l'enrobé provisoire

Nettoyage de printemps

Le samedi 25 mars, petits et grands ont arpenté les chemins du ban communal pour le traditionnel nettoyage de printemps. C'est sous un temps pluvieux mais toujours dans la bonne humeur, que les plus courageux, armés de leur gilet de couleur, de gants et de sacs poubelle ont pris chemin vers leur point de nettoyage.

Similaire à l'année dernière, les déchets étaient moindres. En fin de matinée, après l'effort, le réconfort. La commune a offert un apéritif à tous les participants.

Comme chaque année, un repas a été organisé au centre culturel et sportif Robert KAEUFLING à Schweighouse-sur-Moder par la Communauté d'Agglomération de Haguenau pour l'ensemble des participants des communes ayant bravé la pluie lors de ce nettoyage de printemps.

Un grand MERCI à l'ensemble des participants venus nombreux. On se retrouve l'année prochaine avec du soleil

Exercice PRÉPARISK : Alerte générale !

Afin de tester le Plan Communal de Sauvegarde (PCS), l'Association Française pour la Prévention des Catastrophes Naturelles et Technologies et la Direction Générale de la Sécurité Civile et de la Gestion de Crise ont organisé un exercice de simulation de gestion des risques majeurs, naturels et technologiques sur le ban communal le lundi 05 juin 2023.

En effet, tous les 5 ans au moins, la mise en œuvre du plan communal de sauvegarde doit être testée et permettre ainsi des aménagements et des mises à jour.

À 14h30, la commune était alertée d'un accident situé à l'intersection de la rue principale et la rue du moulin impliquant un poids lourd transportant des matières dangereuses et 3 véhicules.

Après activation du PC crise communal à la mairie, le Maire et les chefs des cellules communication, PC, logistique, secrétariat/accueil ont œuvré pendant 1h30 afin de définir les plans d'actions pour la sauve-

garde de la population (gestion des évacuations des habitants, rapatriement de matériel, alimentation en eau, ...).

La commune remercie les enseignantes qui ont participé à l'exercice en confinant les enfants dans les classes.

Cabinet infirmier NOÉ

C'est avec grand plaisir que nous voulions vous annoncer le déménagement du Cabinet Infirmier NOÉ au numéro 120 Rue de l'Eglise à UHLWILLER depuis début novembre 2023.

Rester au sein du village était une priorité pour l'équipe soignante et municipale. Ce déménagement fait suite à la décision de Mme Christine NOÉ de prendre sa retraite, bien méritée après une longue carrière d'investissement et dévouée auprès de ses patients. C'est avec regret que Mme NOÉ cessera son activité en tant qu'infirmière libérale fin janvier 2024. D'ici là, elle restera encore quelques jours à exercer à nos côtés puis elle sera remplacée par Mme Marine MUHL qui est infirmière libérale remplaçante depuis 3 ans au sein de notre cabinet.

L'équipe restera la même, composée de Mme Nathalie MEYER, Mme Sandra DOTT, Mme Séverine MULLER et Mme Marine MUHL.

Pour pouvoir contacter dorénavant le cabinet infirmier, nous vous informons du nouveau numéro de téléphone qui est le 03 67 12 22 50.

Belle retraite à Christine et un grand Merci à M. KLEFFER et l'ensemble de l'équipe municipale pour ce projet.

Nous tenions également à remercier les habitants de la commune ainsi que des alentours pour la confiance apportée depuis la création du cabinet à savoir août 2009.

BELLES FÊTES DE FIN D'ANNÉE vous souhaite l'ensemble de l'équipe.

CHRISTINE,
NATHALIE,
SEVERINE,
SANDRA
ET MARINE.

Les biodéchets, késako ?

Selon le code de l'environnement, les biodéchets désignent les déchets organiques issus de ressources naturelles végétales et animales.
Ces biodéchets peuvent être divisés en 2 catégories :
- Les déchets alimentaires (restes de repas ou de préparation de repas, produits périmés non consommés, coquilles d'œuf, os, peaux de fruits et épluchures)
- Les déchets verts (tontes de pelouse, feuilles mortes, tailles d'arbustes ou encore déchets ligneux issus de l'élagage et de l'abattage d'arbres/haies)
A ce jour, ils représentent plus de 34% des ordures ménagères collectées en France soit environ 8.5 millions de tonnes par an. Mais malgré tout, certains biodéchets peuvent être évités tels que les denrées alimentaires qui auraient pu être consommées.

Selon l'ADEME (Agence De l'Environnement Et de la Maîtrise de l'Energie), les pertes et le gaspillage alimentaire représentent 29kg/an/habitant.
Une fois triés à la source, les biodéchets peuvent être valorisés. En effet, ils sont recyclés de différentes manières et transformés en :
- Compost (un fertilisant naturel en découlera)
- Biogaz (utilisé comme source d'énergie renouvelable)
- Ou en engrais (fertiliser les sols)
Le traitement des biodéchets offre de nombreux avantages aussi bien environnementaux qu'économiques et sociaux.
Alors, n'hésitons plus ! Commençons dès maintenant le tri des biodéchets puisqu'à compter du 01 janvier 2024, il sera généralisé et concernera tous les professionnels et particuliers.

APE du RPI Uhlwiller-Huttendorf

L'Association des Parents d'Élèves a vu le jour en septembre 2013.
Depuis dix ans, les bénévoles œuvrent afin de pouvoir subventionner les sorties scolaires grâce aux actions menées (bourses, ventes de chocolats, soirées de fin d'année) et ainsi réduire les coûts pour les familles mais aussi offrir un moment récréatif et convivial lors de la fête de Noël et la soirée de fin d'année.
Thierry ADRIAN, investi depuis dix ans dont huit en tant que président, et Marilyn GUTHERTZ, cinq ans en tant que vice-présidente, ont cédé leur place lors de l'assemblée générale qui s'est tenue fin septembre.
L'occasion pour Messieurs les Maires de Huttendorf et Uhlwiller de les remercier pour leur engagement en faveur de la jeunesse, du soutien à l'éducation et la citoyenneté des enfants du RPI.
La composition du nouveau bureau est la suivante :
- Présidente : Mme LAUGEL-EHLES Angélique
- Vice-présidente : Mme CARAYON Julie
- Trésorière : Mme ADÉ Céline
- Trésorière adjointe : Mme DENTINGER Christine
- Secrétaire : Mme KUHN Sabrina
- Secrétaire adjointe : Mme BUCHHOLTZ Jessica.

Gymnastique Rythmique : Saison 2022/2023

La gymnastique rythmique (appelée GRS avant 2000, et depuis GR), se pratique en musique à l'aide d'engins : le cerceau, le ballon, les massues, le ruban et la corde. En compétition, la GR peut se pratiquer soit en individuel, soit en équipe.
Les résultats pour nos gymnastes d'UHLWILLER sont très bons.

Pour le Club de l'UNION :
- **Anaïs FRIEDRICH :**
en Régionale GE Toute catégorie
En équipe : Médaille d'Or au championnat départemental du Bas-Rhin

Pour le Club ENERGYM :
- **Lou KILIAN** :
Catégorie Fédérale B 17 ans et moins
En équipe : **Médaille d'or** lors de la compétition Coupe des clubs du Bas-Rhin
Sélection pour le championnat de France et classée 28e sur 40.

- **Lola EBERSOLDT**
Catégorie Fédérale A 17 ans et moins
En équipe : **Médaille d'argent** au championnat départemental du Bas-Rhin
Sélection pour le championnat de France et classée 26e sur 40.

- **Emilia WENDLING**
Catégorie Fédérale A Ensemble Toutes catégories
En individuel : **Médaille de Bronze** au championnat départemental du Bas-Rhin
En équipe : **Médaille d'Or** au championnat départementale du Bas-Rhin.

Bravo et plein de succès pour la nouvelle saison !

Au pied du podium !

La saison 2022/2023 vient de se terminer que déjà nous avons repris les carabines et les pistolets en main pour toujours dans le même but, s'améliorer et corriger nos erreurs.

Nous avons participé au total à 22 compétitions toutes disciplines confondues, aux championnats départementaux mais aussi régionaux. C'est ainsi que 19 de nos tireurs ont participé à un des quatre Championnats de France.
Nous avons gravi toutes les marches du podium.

Nos tireurs : l'école de tir de 7 ans jusqu'à 13 ans, les cadets de 14 à 16 ans, les juniors de 17 à 19 ans et les adultes à partir de 20 ans sont montés sur :
- la plus haute des marches à 11 reprises en individuel et 5 fois par équipe,
- la seconde marche du podium à 12 reprises en individuel et 3 fois par équipe,
- la plus petite marche à 9 reprises en individuel et 6 fois par équipe.

Deux de nos jeunes sont restés malheureusement au pied du podium au niveau national à quelques dixièmes de point.
Mahé GASSER au championnat de France école de tir à Montbéliard en mai dernier, catégorie poussins à la carabine 10 mètres avec un score de 287.3 points sur 300.

Océane PAILLE au championnat de France 25 & 50 mètres à Châteauroux, (stand qui va accueillir les J.O. en 2024) début juillet dans sa dernière année cadette à la carabine 50 mètres au 3X20 (20 balles genou, 20 balles couché et 20 balles debout) avec un score de 567 points sur 600.

Nous présentons également toutes nos félicitations aux jeunes qui ont passé leur cible couleur.

Et un grand merci à tous les parents qui accompagnent nos tireurs aux 4 coins de l'hexagone.
Félicitations à tous !!
Vous pouvez nous suivre sur la page FACEBOOK.
Le président, son comité et ses membres vous souhaitent de joyeuses fêtes de fin d'année et leurs meilleurs vœux pour l'année 2024.

Le président Philippe PAILLE

Nos 12 jeunes qualifiés au championnat de France école de tir à Montbéliard : Ethan, Maël, Mahé, Thibaut, Alexis, Elena, Lucas, Maxence, Laurine, Lucie, Nora et Camille.

Union Sportive Uhlwiller
LE FOOT EN FÊTE !

Cette année 2023 a été une année particulière pour nous. En effet, il y a 50 ans, une poignée d'amoureux du football sous la houlette de M. René ZEHNER a décidé de créer l'Union Sportive d'Uhlwiller.

C'est le 11 juin, sous un soleil radieux, que les festivités se sont déroulées. Nous avons tenu à rassembler autour de nous la très grande famille de l'USU. Etaient ainsi présents autour de MM. Vincent THIEBAUT, Claude STURNI, Thomas KLEFFER, André HAHN et Jean-Jacques ERTZINGER, nos anciens présidents MM. René ZEHNER, Gérard SCHLUPP, Francis OEHLVOGEL, Martial ANSTETT. MM Raymond DAULL et Alain RITTER qui ont également œuvré à la présidence de notre association étaient excusés.

Nous avons tenu à rassembler les anciens membres de nos comités, nos anciens arbitres ainsi que les anciens joueurs habitant encore notre commune. Au total près de cent personnes étaient présentes pour la partie officielle. Certains étaient déjà venus plus tôt pour suivre la victoire lors de la dernière rencontre du championnat nous opposant le même jour au FC Kindwiller.

La partie officielle m'a permis de retracer l'histoire de notre club depuis sa création en 1973, où le siège social se trouvait au sein du Restaurant APRIL (aujourd'hui Restaurant à la Couronne) en passant par l'inauguration du nouveau terrain et des vestiaires actuels. J'ai également pu retracer la création de l'école de foot et la mise en place du ramassage de vieux papiers par M. Pierrot SCHALCK, et revenir également sur nos autres activités telles que l'organisation du marché aux puces et la vente des sapins que nous réalisons depuis le COVID.
A l'issue de la partie protocolaire, une dizaine de membres méritants et œuvrant depuis de longues années se sont vus remettre une distinction. Le verre de l'amitié a été un moment où chacun a pu se remémorer les bons souvenirs au sein de notre club. Les photos retraçant les moments forts mais également l'exposition de nos maillots ont ravivés des souvenirs et de la passion. La journée s'est ensuite prolongée par un repas pris entre membres de club au hall de la société de Tir. Je remercie M. Philippe PAILLE et ses équipes pour avoir assuré le service lors de cet événement.

Au niveau de la vie du club nous terminons la saison dernière en milieu de classement. Ces résultats sportifs traduisent et correspondent tout à fait à la philosophie mise en place au sein de notre club où chacun participe aux matchs en fonction de ses disponibilités et de sa forme du moment. Je suis convaincu que la dynamique et l'ambiance qui règnent au sein de notre club proviennent des choix que nous avons fait. Pour la partie sportive je souhaite souligner notre début de saison qui va nous permettre de jouer les premières places sur la phase aller. Le titre de champion d'automne est même à portée de main. Espérons que celui-ci sera confirmé lorsque vous lirez ces quelques lignes.

L'édition 2023 de notre marché aux puces a également été un succès avec 125 exposants présents, un record établi lors de la 20e édition. Année après année notre manifestation continue de se faire un nom et des exposants et visiteurs viennent de loin pour parcourir le marché et ainsi découvrir notre beau village.
Je tenais également à vous remercier pour le soutien que vous apportez à notre association tout au long de l'année lors de nos ramassages de vieux papiers. En 2023, nous avons collecté plus de 30 tonnes de papiers. Enfin j'espère que l'un de nos sapins orne votre intérieur.
Une nouvelle année vient donc de passer et les fêtes de fin d'année sont à notre porte. Nous espérons, avec l'ensemble de nos membres, que 2023 aura été pour vous et vos proches une belle année remplie de bons moments. Nous souhaitons collectivement que vous passerez d'excellentes fêtes de fin d'année et vous présentons d'ores et déjà nos meilleurs vœux de bonheur et surtout de santé pour 2024.

Le Président de l'US Uhlwiller, Raphaël WEBER

Allez les filles !

Membre de l'Entente des Vallons avec nos voisins d'OHLUNGEN pour les jeunes, l'US UHLWILLER est bien représentée avec de nombreux joueurs, joueuses et éducateurs dans les différentes catégories d'âge.
Depuis plusieurs années maintenant, le football se décline aussi au féminin dans notre association !
La première équipe féminine du club, créée en 2016, et aujourd'hui représentée par les U15 Féminines, continue à tracer sa route. Depuis, d'autres filles motivées et passionnées sont venues rejoindre l'aventure.
La mixité est nécessaire cette année pour les plus jeunes catégories, mais nos équipes de U13F et U15F participent à un championnat exclusivement féminin.
Cohésion, abnégation, performance et joie de vivre, toutes les valeurs du sport sont perceptibles à chacune des séances des filles !
De plus, leurs groupes de supporters sont toujours présents et motivés. Si le cœur vous en dit, venez vous aussi les encourager !

Entraînements :

U7 garçons - filles :
mercredi 14h30 / 16h à Ohlungen

U13F :
mercredi 17h / 18h30 à Ohlungen

U15F :
lundi 18h / 19h15 à Uhlwiller
et mercredi 14h30 / 16h à Ohlungen

Matchs à domicile
le samedi matin ou après-midi
à Ohlungen

L'amicale des Pompiers

L'amicale des Sapeurs-Pompiers de Uhlwiller-Niederaltdorf existe depuis 1961. Le Président est aujourd'hui M. Christophe DAULL. Elle est essentiellement constituée de pompiers volontaires actifs, d'anciens pompiers qui ne sont plus opérationnels et également de personnes bénévoles. Tout le monde a le droit de devenir membre de l'amicale.

L'amicale fait partie des associations les plus actives dans la commune. En 2023 nous avons notamment organisé le broyage des sapins suivi de la soirée après Ski, l'open air en juillet et la distribution des calendriers en novembre.

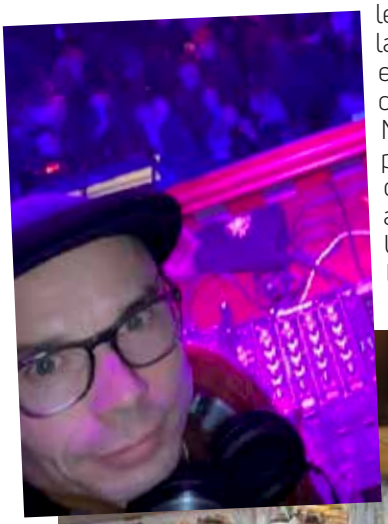

Nous avons également participé au service de la fête du Houblon de Haguenau avec la société de tir et l'US Uhlwiller du 22 au 27 Aout à la boucherie Kress-Sugg.

Nous avons vraiment à cœur de faire vivre notre village et surtout de proposer des divertissements, des moments de rencontre afin de renouer des liens et réapprendre à se connaitre. Sous l'égide de la commune, nous avons animé une journée de formation aux gestes premiers secours qui a remporté un vif succès auprès de toutes les générations.

Pour 2024 nous resterons toujours très actifs. Vous trouverez plus de détails sur le calendrier des manifestations et pourquoi pas d'autres surprises !

Il n'y a pas que le travail, il y a aussi la détente ! C'est pour cela que des soirées, des journées conviviales sont également organisées durant l'année ainsi que des sorties pour les membres.

Je profite de cet article pour lancer une bouteille à la mer. Les associations sont vraiment la vie d'un village, ce sont elles qui permettent d'avoir les multiples activités. C'est pour cela que je lance un appel aux bénévoles car les effectifs des membres ont du mal à se renouveler. Rejoignez-nous pour permettre d'agrandir cette famille, car oui une association c'est comme une famille.

Pour conclure permettez-moi au nom de l'ensemble des membres de l'amicale des Sapeurs-Pompiers de Uhlwiller-Niederaltdorf, de vous souhaiter de très bonnes fêtes de fin d'année ainsi que santé, bonheur et prospérité pour 2024.

Le Président Christophe DAULL

Section de Gymnastique de l'Union Sportive d'Uhlwiller

La section de gymnastique de l'Union Sportive d'Uhlwiller a repris ses activités de Step, Fit & Fun et gym renfo les 6 et 8 septembre 2023.

Les séances proposées sont :

- le mardi de 19h à 20h Step, de 20h à 21h Fit & Fun, animées par notre coach Karen

- le jeudi de 18h30 à 19h30, gymnastique animée par notre coach Magalie

Les cours ont lieu au Foyer Saint Hubert, 39 rue Principale à UHLWILLER.

La cinquantaine de membres de l'association se retrouve chaque semaine dans la bonne humeur afin de faire leur sport hebdomadaire.

Le comité de la section de gymnastique vous souhaite d'agréables fêtes de fin d'année.

Dominique ZANON

Saint-Hubert UHLWILLER

~ 79 ans de Théâtre Alsacien ~

Samedi **13** janvier 2024 à 20h15
Vendredi **19** janvier 2024 à 20h15
Samedi **20** janvier 2024 à 20h15
Samedi **27** janvier 2024 à 20h15
Dimanche **28** janvier 2024 à 14h15

Au Foyer St Hubert, 39 rue Principale – Uhlwiller

E Marsmannel isch do gewann

Luschtspiel in 1 Akt vun Bernard Eibel
Présenté par notre troupe de jeunes, suivi de :

Heppla, do sinn-m'r im Elsàss !

Luschtspiel in 3 Akt vum Claudy von der Schwyz

Réservations : Mme Yvette ROEHRY
103 rue des jardins – 67350 UHLWILLER
03.88.07.62.21
Prix : 8,50 € (4 € pour les moins de 12 ans)

IPS

Sur les planches !!!

Comme chaque année, la troupe s'est réunie depuis le début du mois d'octobre afin de préparer la nouvelle pièce. Petits et grands répètent avec assiduité mais surtout dans une bonne ambiance.
Vous avez été nombreux en ce début d'année et nous espérons vous retrouver aussi nombreux en janvier 2024 pour une saison riche en rigolade.

La «Jugentrup» présentera « E Marsmannel isch do gewann» de Bernard Eibel et la troupe des adultes, quant à elle, « Heppla, do sinn-m'r im Elsàss !» de Claudy von der Schwyz.

Dates des représentations :
Samedi 13 janvier 2024 à 20h15
Vendredi 19 janvier 2024 à 20h15
Samedi 20 janvier 2024 à 20h15
Samedi 27 janvier 2024 à 20h15
Dimanche 28 janvier 2024 à 14h15

Le président, son comité, ses membres ainsi que les actrices et acteurs de la section théâtrale vous souhaitent de joyeuses fêtes de fin d'année et leurs meilleurs vœux pour l'année 2024.

Le Président Philippe PAILLE

Association Musée du Pain

Comme chaque année, les membres bénévoles de l'Association ont démarré la saison avec le nettoyage du Musée du Pain avant son ouverture le 1er dimanche du mois d'avril. Un moment d'échanges et de convivialité a clôturé la journée de travail.

La 26e marche populaire du Lundi de Pentecôte a attiré 760 marcheurs et environ 40 enfants. Une météo en notre faveur, de beaux parcours à travers prés, forêt et champs étaient au rendez-vous et nous étions complets pour le repas. Il a fallu installer des tables sur la terrasse et sur le bas du hall de Tir où les marcheurs ont pu profiter en même temps d'une belle vue sur les Vosges du Nord.
Merci aux 50 bénévoles qui ont œuvré au bon déroulement de cette journée.
Merci à l'entreprise TDR SIMON de NIEDERALTDORF et les Fromages de Matthieu de NEUBOURG pour la participation au sponsoring des nouveaux T-shirts.

Lors des permanences du Musée du pain, nous avons accueilli 154 visiteurs les dimanches et des groupes en semaine avec la visite de retraités venus de BENFELD et de l'école primaire de WINTERSHOUSE.

Deux exemples de travaux réalisés au courant de cette année :
- Remplacement d'une ancienne fenêtre dans la pièce au 1er étage de la maison alsacienne,
- Embellissement des extérieurs et tonte du gazon tout au long de l'année.

Merci à toutes les personnes bénévoles pour leur engagement et leur participation aux différentes manifestations organisées par l'association du Musée du Pain.

Pour clôturer la saison 2023, nous nous sommes retrouvés le 18 novembre au restaurant « Au Soleil » à DAUENDORF pour passer une soirée conviviale.

Bonnes fêtes de fin d'année, Joyeux Noël et Bonne Année 2024 remplie de Joie, de Bonheur, de Prospérité et la Santé.
Prenez soin de vous et de vos proches.

La Présidente Josée KOEGER

Amicale des Classes 45-46-47 d'Uhlwiller.

Après notre sortie en 2022 à Corfou, les années 2023 et 2024 sont des années de transition. En effet, nos sorties sont organisées tous les trois ans. Néanmoins pour 2024 l'assemblée générale de l'association, qui se tient tous les deux ans, aura lieu et, par la même occasion, nous déciderons de la future sortie de 2025.
Notre association invite toutes les personnes même si elles ne sont pas dans la tranche d'âge des classes 45-46-47, à se joindre à nous pour nos futures sorties en contactant soit le Président Gérard SCHLUPP soit le trésorier / secrétaire Joseph CRIQUI ou encore Joseph SCHLUPP le réviseur aux comptes pour de plus amples informations.
Le Président Gérard SCHLUPP

Chasse

L'année 2023 a été marquée par le renouvellement des Baux de Chasses pour la période allant de 2024 à 2033. C'est ainsi que nous avons eu plusieurs réunions avec l'association de chasse du Stockwald qui a fait valoir son droit de priorité. Ces dernières ont permis de signer la nouvelle convention mais également d'appréhender au mieux le contexte actuel et de discuter des enjeux qui nous lient pour le bien de notre forêt.
Nous remercions l'association du Stockwald pour leur implication dans la préservation de notre forêt communale et leur souhaitons de belles périodes de chasse.
Nous profitons également de cette rubrique pour sensibiliser la population à la forte croissance des incivilités constatées dans notre forêt. À l'heure où la préservation de l'environnement est devenue un enjeu majeur pour notre pays, il est triste de constater presque hebdomadairement des dépôts de déchets sauvages. Si vous constatez de tels faits, nous vous remercions de signaler les contrevenants en Mairie.
Nous prions également les personnes de ne pas déverser de la nourriture aux abords des chemins. En effet, les chasseurs doivent respecter des zones d'agrainages très restreintes afin de garantir la sécurité des personnes empruntant les routes passant par la forêt. Le fait de déposer de la nourriture aux abords de ces voies augmente significativement la présence de gibier le long des routes et le risque d'accidentologie est ainsi accru.

Conseil de Fabrique

À la suite du départ du Curé Romuald BAKUN, nommé prêtre coopérateur dans la communauté de paroisses « Aux portes du Bruch », nous avons accueilli, lors de la messe de la fête des récoltes du 24 septembre 2023, en notre église de UHLWILLER le Père Séraphin KIOSI. Ce dernier est nommé Administrateur de notre communauté de paroisses pour une durée d'un an reconductible. Il réside avec d'autres Prêtres du secteur, aux Missions Africaines à Haguenau. Originaire du Congo, le Père Séraphin KIOSI compte à ce jour 41 années de Sacerdoce dans différents ministères. Nous lui souhaitons la bienvenue et beaucoup de réussite dans les futurs projets.

Les travaux entrepris en 2023... et quel est le programme pour les années à venir ?

Grâce aux dons des Paroissiens, le Conseil de Fabrique a réalisé l'entretien de l'Orgue de l'église de UHLWILLER. Jean-Marc WALTER, habitant de notre village, qui travaille pour la Manufacture BLUMENROEDER, a accompli d'une main de maître cette opération très importante pour la préservation de notre instrument. Il a été secondé dans cette tâche par Francis LIENHART, organiste et membre du Conseil de Fabrique. Nous les remercions pour ce travail de précision et d'habileté.
En 2024, nous projetons d'effectuer des travaux à l'église de NIEDERALTDORF. C'est ainsi qu'en partenariat avec la commune, nous remplacerons le coq de l'église qui est dans un piteux état. Nous prévoyons également, dans les prochaines années, des travaux de restauration de l'intérieur de cette même église qui souffre de remontées d'humidité le long des murs.
Comme vous pouvez le constater, nous avons à cœur de préserver le patrimoine cultuel de notre village et nous remercions l'ensemble de nos généreux donateurs sans qui cela ne serait pas possible.

Le Conseil de Fabrique

L'état civil 2023

Une délégation du Conseil Municipal passera le jour de l'anniversaire.

N'ayant pas forcément la transcription des actes de mariage pour les "Noces d'Or", merci de bien vouloir vous déclarer en Mairie si vous souhaitez qu'une délégation passe chez vous.

NAISSANCE

Victor Vincent Charles KLEIN
Né le 28 Décembre 2022
Fils de Mélanie SCHIESTEL
et Alain KLEIN
Domiciliés 53, rue des Perches

NOCES D'OR

Jean-Pierre ROTHAN
et Alice WEISS
Le 1er Juin 2023
Domiciliés 22, rue de la Burgis - Niederaltdorf

Jean-Paul ROEHRY
et Yvette HUG
Le 6 Juillet 2023
Domiciliés 103, rue des Jardins

MARIAGES

Freddy WILL
et Pascale FERBACH
Mariés le 24 Juin 2023
Domiciliés 27 Impasse des cerisiers – Schalkendorf et
24 rue du Muguet - Uhlwiller

Romain GOETZ
et Stéphanie DA RELVA
Mariés le 29 Juillet 2023
Domiciliés 1, rue des Raisins

PACS

MROIVILI Ben-Migaël et
Antufika MHADJI
Pacsés le 20 Juin 2023
Domiciliés 77A, rue de la Rivière

DÉCÈS

Anne-Marie LIENHART
née GASSER
Domiciliée à Uhlwiller, 48 rue Principale
Décédée à Uhlwiller, le 26 Décembre 2022
A l'âge de 70 ans

Joseph ACHENDRACHER
Domicilié à la Roselière à Schweighouse/Moder
Décédé à Schweighouse/Moder, le 1er Mars 2023
A l'âge de 87 ans

Madeleine SCHNEIDER
née KRAUTH
Domiciliée à la Maison de retraite du Sacré-Cœur à Dauendorf
Décédée à la Maison de retraite, le 16 Avril 2023
A l'âge de 101 ans

Denise, Joséphine LAEMMEL
veuve SCHNEIDER
Domiciliée à Uhlwiller, 27, rue de la Burgis - Niederaltdorf
Décédée à Uhlwiller, le 23 Septembre 2023
A l'âge de 70 ans

Pierre CARLEN
Domicilié à la Maison de Santé BETHEL à Oberhausbergen
Décédé à Oberhausbergen, le 08 Novembre 2023
A l'âge de 74 ans

ANNIVERSAIRES

80 ans + 85 ans et plus

80 ans

Joseph ZIRNHELT
le 18 Mars 2023

Marie DAUPHIN née WOLFF
le 25 Juillet 2023

André DAUL
le 20 Août 2023

Marie Cécile SCHLUPP née BEHL
le 25 Novembre 2023

Georgette MAEDER
née WENDLING
le 10 Décembre 2023

85 ans

René DAUPHIN
le 2 Juin 2023

86 ans :

Charles PAILLE
le 16 Janvier 2023

Cécile LIENHART
née WOLFF
le 5 Mai 2023

Marie WENDLING
née ZIRNHELT
le 3 Octobre 2023

87 ans :

Félicité NETH
née WINLING
le 28 Juin 2023

Marie-Thérèse SCHLUPP
née MATHERN
le 28 Juin 2023

Marcel NETH
le 25 Septembre 2023

Florence PAILLE
née STALTER
le 11 Décembre 2023

88 ans

Marie Georgette ROTHAN
née WOLFF
le 18 Avril 2023

Joseph SANTER
le 30 Avril 2023

89 ans

Antoine BERBACH
le 10 Janvier 2023

Charles RIEHL
le 13 Janvier 2023

90 ans

Paul WOLFF
le 7 Février 2023

Charles LIENHART
le 10 Février 2023

91 ans

Marie Thérèse WENDLING
née LUTZ
le 27 Juillet 2023

Gérardine BERBACH
née SCHNEIDER
le 16 Décembre 2023

92 ans

Cécile SCHALCK
née LIENHART
le 26 Janvier 2023

Joséphine BRUGMANN
née PAILLE
le 31 Janvier 2023

Marie-Thérèse SCHNEIDER
née KAUFFMANN
le 30 Septembre 2023

93 ans

Marie-Thérèse ZIRNHELT
née KAPFER
le 9 Octobre 2023

Eugène André WENDLING
le 2 Novembre 2023

95 ans

Anne Marie WENDLING
née MUCKENSTURM
le 6 Juillet 2023

Élise SCHNEIDER
née AUGUSTIN
le 26 Décembre 2023

CALENDRIER
MANIFESTATIONS 2024

Samedi 6 janvier 2024
Broyage sapin + Soirée Après-Ski
Amicale des Sapeurs-Pompiers

Samedi 13 janvier 2024
Représentation Théatrale à 20h15
Société de tir Saint-Hubert

Vendredi 19 janvier 2024
Représentation Théatrale à 20h15
Société de tir Saint-Hubert

Samedi 20 janvier 2024
Représentation Théatrale à 20h15
Société de tir Saint-Hubert

Samedi 27 janvier 2024
Représentation Théatrale à 20h15
Société de tir Saint-Hubert

Dimanche 28 janvier 2024
Représentation Théatrale à 14h15
Société de tir Saint-Hubert

Samedi 17 février 2024
Défilé et goûter de carnaval
à Uhlwiller
Association des Parents d'Elèves

Vendredi 23 février 2024
Assemblée Générale
Les Amis du Musée du Pain

Samedi 23 mars 2024
Nettoyage de printemps
Communauté d'Agglomération de
Haguenau

Samedi 6 avril 2024
Nettoyage Musée du Pain
Les Amis du Musée du Pain

Dimanche 7 avril 2024
Ouverture du Musée du Pain
Les Amis du Musée du Pain

Dimanche 7 avril 2024
Bourse aux vêtements à Huttendorf
Association des Parents d'Elèves

Dimanche 7 avril 2024
Profession de foi à Uhlwiller
Paroisse

Dimanche 28 avril 2024
Fête des Aînés
Commune

Mercredi 8 mai 2024
Commémoration du 8 mai
Commune

Lundi 20 mai 2024
Marche Populaire
Les Amis du Musée du Pain

Dimanche 26 mai 2024
Première communion
à Schweighouse S/M
Paroisse

Dimanche 9 juin 2024
Confirmation à Schweighouse S/M
Paroisse

Vendredi 14 juin 2024
Kermesse des écoles à Huttendorf
Association des Parents d'Elèves

Samedi 22 juin 2024
Fête de la Musique - Open Air
Amicale des Sapeurs-Pompiers

dimanche 30 juin 2024
Fête Patronale Saints Pierre et Paul
Paroisse

7 et 8 septembre 2024
Portes ouvertes et concours de tir
inter-société
Société de tir Saint-Hubert

Dimanche 29 septembre 2024
Fête des récoltes
Paroisse

Dimanche 20 octobre 2024
Marché aux Puces
Union Sportive Uhlwiller

Dimanche 17 novembre 2024
Bourse aux vêtements à Huttendorf
Association des Parents d'Elèves

Dimanche 17 novembre 2024
Récupération des enveloppes
pour les calendriers
Amicale des Sapeurs-Pompiers

Samedi 23 novembre 2024
Vente des Bredele
Chorale Sainte Cécile

Dimanche 24 novembre 2024
Fête Sainte Cécile
Chorale Sainte Cécile

Samedi 7 décembre 2024
Vente de Sapins
Union Sportive Uhlwiller

Samedi 7 décembre 2024
Concert de Noël
Paroisse

Dimanche 8 décembre 2024
Fête patronale Saint Nicolas
à Niederaltdorf
Paroisse

Dimanche 15 décembre 2024
Fête de noël des enfants
à Huttendorf
Association des Parents d'Elèves

**MAIRIE DE LA COMMUNE DE
UHLWILLER/NIEDERALTDORF**

118 Rue de l'Église, 67350 Uhlwiller
03 88 07 72 40
mairie@uhlwiller.fr
https://uhlwiller.fr